INFORME NARRATIVO DE RENDICIÓN DE CUENTAS 2025

ING. JUAN CARLOS MOROCHO QUISNANCELA. Mgs.

PRESIDENTE PROVINCIAL

MARZO 2026

PRESENTACIÓN

ING. JUAN CARLOS MOROCHO
PRESIDENTE

En el transcurso del tiempo, que se me ha brindado la oportunidad de estar al frente de tan noble institución, en cada paso que damos, lo hemos realizado con responsabilidad social pensando siempre en el bienestar y accionar eficiente de la gestión pública de nuestros 45 Gobiernos Autónomos Descentralizados Parroquiales Rurales de Chimborazo y por intermedio de ellos lograr el desarrollo de nuestros sectores rurales. Es el compromiso personal y la responsabilidad lo que nos impulsa a dar lo mejor de nosotros, porque sabemos que nuestro trabajo no es solo una labor individual, sino un esfuerzo colectivo de quienes tenemos la oportunidad de servir a nuestros pobladores con una visión clara de mejorar las condiciones de vida en nuestros territorios rurales.

Cada uno de nosotros, desde nuestro rol en Conagopare Chimborazo, tiene el poder de marcar la diferencia, con sencillez y efectividad en el trabajo, pese al limitado recurso económico del que disponemos, nos esforzamos permanentemente por alcanzar el éxito en la administración institucional, considerando que nuestra razón de ser radica en el bienestar de nuestras comunidades y de sobre manera precautelar que se mantenga firme la unidad y autonomía de los Gobiernos Parroquiales Rurales del Ecuador

INTRODUCCIÓN

El Consejo Nacional de Gobiernos Parroquiales Rurales del Ecuador – CONAGOPARE, es una entidad asociativa de carácter nacional, pertenece a sector público, posee personería jurídica propia, con autonomía administrativa, financiera y patrimonio propio.

El Consejo Nacional de Gobiernos Parroquiales Rurales del Ecuador – CONAGOPARE Chimborazo, de acuerdo a lo dispuesto en el literal b) del Art. 413 del Código Orgánico de Organización Territorial, Descentralización y Autonomía, representa los intereses comunes institucionales, garantizando la participación de las funciones ejecutiva y legislativa de los gobiernos autónomos descentralizados parroquiales rurales.

El Conagopare Chimborazo, representa y ejerce la vocería oficial de los Gobiernos Autónomos Descentralizados Parroquiales Rurales como ente asociativo provincial, ante las diferentes instituciones públicas y privadas del estado, vela porque se preserve y fortalezca la autonomía y la unidad de los Gobiernos Parroquiales, brinda asistencia técnica, asesoría y capacitación fortaleciendo las capacidades locales de los Gobiernos Parroquiales Rurales de la provincia de Chimborazo.

Con el objetivo de garantizar el óptimo uso de los recursos asignados a nuestra institución, fortaleciendo la credibilidad de nuestros asociados y la transparencia ejercida por nuestra autoridad provincial al frente de Conagopare Chimborazo, se acata las disposiciones del Consejo de Participación Ciudadana y Control Social al iniciar el Proceso de Rendición de Cuentas del periodo fiscal 2025 de conformidad con lo establecido en la Resolución No. CPCCS-PLE-SG-004-O-2026-0030 de fecha 28 de enero del 2026, del Pleno Consejo de Participación Ciudadana y Control Social que procede a aprobar el Reglamento de Rendición de Cuentas.

ANTECEDENTES

Que, la Constitución de la República del Ecuador, en el artículo 204 determina que: *"El pueblo es el mandante y primer fiscalizador del poder público, en ejercicio de su derecho a la participación. La Función de Transparencia y Control Social promoverá e impulsará el control de las entidades y organismos del sector público, y de las personas naturales o jurídicas del sector privado que prestan servicios o desarrollan actividades de interés público, para que los realicen con responsabilidad, transparencia y equidad; fomentará e incentivará la participación ciudadana, protegerá el ejercicio y cumplimiento de los derechos; y prevendrá y combatirá la corrupción. La Función de Transparencia y Control Social estará formada por el Consejo de Participación Ciudadana y Control Social, la Defensoría del Pueblo, la Contraloría General del Estado y las superintendencias. Estas entidades tendrán personalidad jurídica y autonomía administrativa, financiera presupuestaria y organizativa"*;

Que, la Constitución de la República del Ecuador, en el artículo 207 manda que: *"El Consejo de Participación Ciudadana y Control Social promoverá e incentivará el ejercicio de los derechos relativos a la participación ciudadana, impulsará y establecerá mecanismos de control social en los asuntos de interés público, y designará a las autoridades que le corresponda de acuerdo con la Constitución y la ley* (...)";

Que, el artículo 208 de la Constitución de la República del Ecuador dispone, entre los deberes y atribuciones del Consejo de Participación Ciudadana y Control Social: *"1. Promover la participación ciudadana, estimular procesos de deliberación pública y propiciar la formación en ciudadanía, valores, transparencia y lucha contra la corrupción. 2. Establecer mecanismos de rendición de cuentas de las instituciones y entidades del sector público, y coadyuvar procesos de veeduría ciudadana y control social* (...) *5. Emitir informes que determinen la existencia de indicios de responsabilidad, formular las recomendaciones necesarias e impulsar las acciones legales que correspondan.* (...)";

Que, la Ley Orgánica de Participación Ciudadana, en su artículo 88, determina que: *"Las ciudadanas y ciudadanos, en forma individual o colectiva, comunas, comunidades, pueblos y nacionalidades indígenas, pueblos afroecuatoriano y montubio, y demás formas lícitas de organización, podrán solicitar una vez al año la rendición de cuentas a las instituciones públicas o privadas que presten servicios públicos, manejen recursos públicos o desarrollen actividades de interés público, así como a los medios de comunicación social, siempre que tal rendición de cuentas no esté contemplada mediante otro procedimiento en la Constitución y las leyes."*;

Que, la Ley Orgánica de Participación Ciudadana, en su artículo 89, define a la rendición de cuentas como: *"Se concibe la rendición de cuentas como un proceso sistemático, deliberado, interactivo y universal, que involucra a autoridades, funcionarias y funcionarios o sus representantes y representantes legales, según sea el caso, que estén obligadas u obligados a informar y someterse a evaluación de la ciudadanía por las acciones u omisiones en el ejercicio de su gestión y en la administración de recursos públicos."*;

Que, la Ley Orgánica de Participación Ciudadana, en su artículo 91, en lo relativo a los objetivos de la rendición de cuentas, establece los siguientes: *"1. Garantizar a los mandantes el acceso a la información de manera periódica y permanente, con respecto a la gestión pública; 2. Facilitar el ejercicio del derecho a ejecutar el control social de las acciones u omisiones de las gobernantes y los gobernantes, funcionarias y funcionarios, o de quienes manejen fondos públicos; 3. Vigilar el cumplimiento de las políticas públicas; y, 4. Prevenir y evitar la corrupción y el mal gobierno."*;

Que, la Ley Orgánica de Participación Ciudadana, en su artículo 92, prescribe que: *"Las autoridades elegidas por votación popular están obligadas a rendir cuentas, según el caso, principalmente sobre: 1. Propuesta o plan de trabajo planteados formalmente antes de la campaña electoral; 2. Planes estratégicos, programas, proyectos y planes operativos anuales; 3. Presupuesto general y presupuesto participativo; 4. Propuestas, acciones de legislación, fiscalización y políticas públicas; o, 5. Propuestas y acciones sobre las delegaciones realizadas a nivel local, nacional e internacional.."*;

Que, la Ley Orgánica del Consejo de Participación Ciudadana y Control Social, en el artículo 11, de la obligación de rendir cuentas prevé que: *"Tienen la obligación de rendir cuentas las autoridades del Estado electas o de libre remoción, representantes legales de empresas públicas o personas jurídicas del sector privado que manejen fondos públicos o desarrollen actividades de interés público, sin perjuicio de la responsabilidad que tienen las y los servidores públicos sobre sus actos u omisiones. En caso de incumplimiento por parte de las instituciones y entidades del sector público, el Consejo de Participación Ciudadana y Control Social remitirá la queja a la Contraloría General del Estado para que inicie el proceso de investigación sobre la gestión de las autoridades obligadas, sin perjuicio de las sanciones previstas en la Ley Orgánica de Transparencia y Acceso a la Información Pública por la negación de información."*;

INFORMACIÓN CONAGOPARE CHIMBORAZO

Denominación legal:
Instancia Organizativa Territorial Desconcentrada de la Provincia de Chimborazo "CONAGOPARE CHIMBORAZO"

Dirección:
Calle Primera Constituyente entre Av. Carlos Zambrano y calle Brasil

Representante Legal:
Ing. Juan Carlos Morocho Quisnancela Mgs.

Correo electrónico:
conagopare.chimborazo@gmail.com

ESTRUCTURA ORGANIZACIONAL

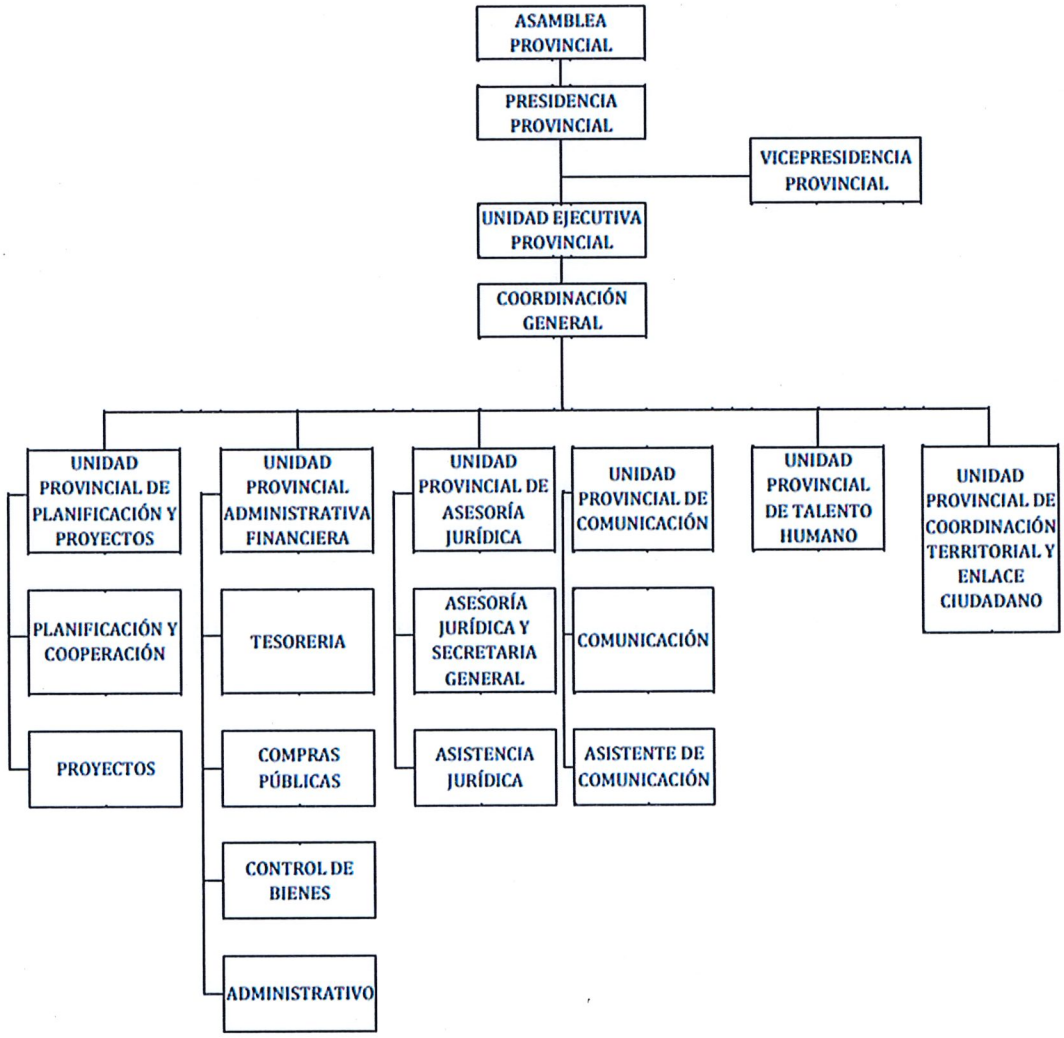

MISION

Ser el representante de los intereses comunes de los Gobiernos Autónomos Descentralizados Parroquiales Rurales, procurando la articulación de los objetivos y estrategias con los otros niveles de gobierno, velando por la preservación de su autonomía y participando en procesos de fortalecimiento de los GADPRs, a través de asesoramiento, asistencia técnica y ejecución de programas y proyectos de capacitación, de desarrollo económico, las artes, la cultura y el deporte en beneficio del sector rural.

VISIÓN

Instituirse como el referente nacional e internacional en el desarrollo de los Gobiernos Autónomos Descentralizados Parroquiales Rurales del Ecuador, mediante la implementación de políticas y ejecución de proyectos en beneficio de sus asociados y el establecimiento de un modelo de gestión parroquial equitativo, participativo y solidario, articulado a políticas nacionales y a la cooperación internacional, para la consolidación de los mismos como gobiernos de cercanía que promueven el buen vivir de los habitantes del sector rural del país

OBJETIVOS

- Representar y ejercer la vocería oficial de los Gobiernos Autónomos Descentralizados Parroquiales Rurales como Ente Asociativo Provincial ante las diferentes instituciones públicas y privadas, nacionales e internacionales o como integrante de cuerpos colegiados;

- Participar en la construcción, definición y gestión de políticas públicas que impulsen el desarrollo social y permitan alcanzar el buen vivir de la población rural;

- Velar porque se preserve y fortalezca la autonomía y unidad de los Gobiernos Autónomos Descentralizados Parroquiales Rurales (GADPR's);

- Asumir la interlocución con los otros niveles de Gobierno en temas que viabilicen el desarrollo equilibrado de los territorios rurales y mejoren el nivel de vida de sus pobladores;

- Brindar soporte técnico, asesoría y capacitación permanente a las instancias organizativas territoriales y a través de ellas a los GADPR's;

- Identificar problemas de coordinación y gestión de los GADPR's con otros niveles de gobierno definir estrategias y proponer soluciones;

- Gestionar oportunidades de cooperación con otras entidades públicas o privadas, nacionales o internacionales e impulsar el desarrollo de programas y proyectos que redunden en beneficio de los intereses de los territorios de los gobiernos autónomos descentralizados parroquiales rurales;

- Fomentar la actividad deportiva, las artes y la cultura, en todas las zonas rurales del Ecuador;

- Ejecutar programas y proyectos de apoyo a los Gobiernos Autónomos Descentralizados Parroquiales Rurales del Ecuador, y a los habitantes del sector rural.

conagopare
Chimborazo

POA 2025

PROGRAMA	PROYECTOS	PRINCIPALES ACCIONES	FECHAS		RECURSOS
1. Fortalecimiento de las capacidades del conocimiento técnico para la gestión y administración pública dirigido a GADPR.	1.1 Asesoramiento y asistencia técnica en el area de planificación y proyectos contemplados en los procesos de ejecución e implementación de la propuesta y modelo de gestión definidos en los PDOT.	Asesoramiento y asistencia técnica en el proceso de formulación del POA - SIGAD anclado a los PDOT	3-ene.-2025	31-dic.-2025	Un Técnico Planificación, sala de capacitación, proyector, lapton, movilización.
		Asesoramiento, capacitación y asistencia técnica en el manejo del sistema SIGAD y IPSOT	8-ene.-2025	31-dic.-2025	
		Asesoramiento y capacitación en la formulación de perfiles de proyectos en matriz de marco lógico	8-ene.-2025	31-dic.-2025	
		Asesoramiento y asistencia técnica en la actualización de los PDOT Parroquiales.	4-ene.-2025	30-nov.-2025	
		Asesoramiento en la ejecución de proyectos contemplados en los PDOT Gobiernos Parroquiales.	5-ene.-2025	30-dic.-2025	
		Coordinación social eventos deportivos institucional	2-oct.-2025	30-dic.-2025	
		Ejecución del proyecto de vinculación con la sociedad a traves del convenio con la Unach.	3-ene.-2025	30-dic.-2025	
		Ejecución del proyecto de vinculación con la sociedad a traves del convenio con la Espoch	3-ene.-2025	30-dic.-2025	
		Asesoramiento en procesos de rendición de cuentas y LOTAIP de los GADPR.	4-ene.-2025	30-may.-2025	
		Seguimiento y coordinación de la ejecución de los proyecto de vinculación con la Espoch y Unach. (Prácticas, Tésis)	3-ene.-2025	30-dic.-2025	
		Asistencia técnica en Gobierno Parroquiales a traves de practicas pre profesionales, con entidades académicas.	5-ene.-2025	30-dic.-2025	
		Asesoramiento y asistencia técnica en la conformación de mancomunidades, modelos de gestión, invrsión pública por competencias, reglamentos y normativa interna para GADPR.	5-ene.-2025	30-dic.-2025	
		Administración del convenio y seguimiento del proyecto de fortalecimiento Institucional entre Conagopare Nacional y Conagopare Chimborazo.	5-ene.-2025	30-dic.-2025	
	1.2 Asesoramiento y asistencia técnica en el area de financiera, contable, compras públicas y tributaria en los procesos de ejecución de la inversión pública de los GDPR.	Gestión ante los organismos del estado para desarrollar procesos de capacitación en el area de compras públicas y manejo financiero.	1-mar.-2025	30-nov.-2025	Un Tecnico Financiero, Un auxiliar administrativo, Movilización, internet, materiales de oficina, lapton
		Asistencia Técnica dirigido a secretarias tesoreras de los GADPR.	5-ene.-2025	30-dic.-2025	
		Asesoramiento y capacitación en el área financiera, contable, tributaria.	5-ene.-2025	30-dic.-2025	
		Ejecución Administrativa, contable y financiera Institucional	3-ene.-2025	30-dic.2025	
2. Generación de alianzas estrategicas con el nivel de gobierno central Y GAD`s	2.1 Articulación de acciones con diferentes niveles de Gobierno y GADPR	Participación en la OGD de Turismo Provincial de Chimborazo	5-ene.-2025	30-dic.-2025	Un Técnico Planificación, sala de capacitación, proyector, lapton
		Participación en el Consejo Cantonal de Protección de Derechos.	5-ene.-2025	30-dic.-2025	
		Participación en los encuentros de coordinación y articulación con entidades del estado. (Ministerios, GADs y otras entidades como Secretaria de Planificación, SOT, CPCCS)	5-ene.-2025		
3. Servicios de asistencia técnica, y seguimiento en la inversión pública de obras civiles de los GADPR	3. 1 Apoyo en procesos de fiscalización, elaboración de informes técnicos para la ejecución de obras civiles.	Fiscalización de construcción de obras y estudios de pre - inversión	3-ene.-2025	30-dic.-2025	Tres Técnicos Civil, Movilización, internet, materiales de oficina, computadoras, impresoras
		Elaboración de planos tipo (casas comunales, canchas de uso multiple, cerramientos, (malla o mampostería), baterias sanitarias, conchas acusticas, parada de buses.	3-ene.-2025	29-dic.-2025	
		Inspección e informes técnicos de adecuación de obras civiles.	3-ene.-2025	29-dic.-2025	
		Elaboración de terminos de referencia para la contratación de la consultoría de obra civil	3-ene.-2025	30-dic.-2025	
		Elaboración de pliegos para la contratación de consultorias y obra civil.	3-ene.-2025	30-dic.-2025	
		Conformación de comisiones tecnicas para la recepción de obras de infraestructura.	3-ene.-2025	30-dic.-2025	
		Ayuda técnica para la calificación de ofertas mediante el sistema de contratación Pública.	3-ene.-2025	30-dic.-2025	
		Elaboración de informes tecnicos de obras de infraestructura.	3-ene.-2025	30-dic.-2025	
4. Servicios de Comunicación social Institucional	4.1 Visivilización de las acciones ejecutadas por los GADPR en sus respectivos territorios.	Difución en medios radiales, televisivos y redes sociales.	4-ene.-2025	30-dic.-2025	Publicidad
		Levantamiento de fotografia y video			Un Técnico en comunicación social, Movilización, internet, material de oficina, lapton, Cámara y Filmadora
		Cobertura de actividades sean estas festivas, eventos culturales, sesiones solemnes a traves de entrevistas por parte de medios.			
		Desarrollo de agenda de medios para los presidentes de los GADPR.			
		Elaboracion de boletines de prensa para proporcionar a los medios de comunicación.			
		Elaboracion de videos informativos, promocionales y publicitarios.			

5. Servicios en sistemas informáticos	5.1 Asistencia técnica en el área de sistemas e informática y telcomunicaciones.	Evaluación de equipos informáticos y sus condiciones de los GADPR.	4-ene.-2025	29-dic.-2025	Un Técnico en informática y telecomunicaciones	15231,37
		Mantenimiento y reparación de equipos informáticos, estimar costos de mantenimiento informatico.	4-ene.-2025	29-dic.-2025		
		Actualización, instalación y configuración de programas informaticos de uso de los GADPR.	4-ene.-2025	30-dic.-2025		
		Seguimiento y coordinación de la ejecución de practicas preprofesionales con estudiantes de la UNACH y IST RIOBAMBA.	4-ene.-2025	29-dic.-2025		
		Revisión y elaboración de reglamentos, resolucions, normativa interna de los GADPR	4-ene.-2025	30-dic.-2025		
		Apoyo en temas del area legal sobre la normativa de Gobiernos Secionales.	4-ene.-2025	30-dic.-2025		
		Apoyo en la ejecución de actividades propias de la institución delegados por el Presidente.	4-ene.-2025	30-dic.-2025		
6. Servicios de Movilización Institucional	6.1 Movilización de Autoridades de los Gobiernos Parroquiales y técnicos de Conagopare.	Traslado y movilización de personal técnico a las distintas Parroquias rurales e instituciones del estado a nivel nacional.	3-ene.-2025	30-dic.-2025	Un Conductor	9098,08
		Traslado de correspondencia a los Gobiernos Parroquiales y otras instituciones.				
		Mantenimiento y operación del vehículo institucional	3-ene.-2025	29-dic.-2025	Combustible y lubricantes	4000,00
					Mantenimiento mecanico	3400,00
		Otros gastos administrativos	2-oct.-2025	31-dic.-2025	Bonificación por Jubilación conductor	0,00
7. Servicios de representación, Administración y operación Institucional	7.1 Funcionalidad del área Ejecutiva, administrativa y operativa	Gestiones administrativas y operativos de personal	4-ene.-2025	33/12/2025	Recurso Humano (Presidente, Secretaria y conserje)	45250,43
	7.2 Funcionamiento operativo Institucional.	Gastos generales y capacitación	5-ener.2025	30-dic.2025	Telefono, Luz, agua.	1000,00
					Arriendo de edificios	8000,00
					servicios de capacitación servidores públicos	5000,00
					adquisición, reparación y mantenimiento informático	2000,00
					Uniformes	1000,00
					Viaticos y subsistencias	0,00
					Materiales de oficina y aseo	2000,00
					Seguros	2000,00
					Comisiones bancarias	200,00

PROGRAMAS, PROYECTOS Y GESTIONES CONAGOPARE CHIMBORAZO 2025

1. Programa Servicios de Planificación, proyectos y manejo financiero dirigido a GADPR.

1.1 Proyecto Asesoramiento y asistencia técnica en el área de planificación y proyectos contemplados en los procesos de ejecución e implementación del modelo de gestión definidos en los PDOT Parroquiales.

- Asistencia técnica en el proceso de alineación, actualización y revisión de los PDOT para Gobiernos Parroquiales.
- Asistencia técnica manejo y subida de información al sistema SIGAD de forma personalizada a varios gobiernos parroquiales, desarrollo de los talleres de capacitación en coordinación con la secretaria de Planificación.
- Asistencia técnica dirigido a los gobiernos parroquiales en el cumplimiento y subida de información al sistema IPSOT perteneciente a la SOT.

- Asistencia técnica a los gobiernos parroquiales en el manejo de la plataforma SACC para publicación del PDOT en el registro Oficial.
- Asistencia técnica para la formulación del informe de evaluación de los PDOT, desarrollo de talleres en coordinación con la secretaría de Planificación.
- Asistencia técnica para la generación y apoyo de emprendimientos productivos en varias parroquias.
- Se Superviso, revisó y coordino la firma de convenios de cooperación inter institucional con instituciones educativas.
- Se Administró y coordino la ejecución de proyectos de vinculación con las instituciones educativas nivel superior durante todo el año.
- Se brindo asistencia técnica en procesos de remate de maquinaria pesada a gobiernos parroquiales.

- Desarrollo de talleres de capacitación en contratación pública.

Capacitación compras públicas dirigido a servidores públicos de los GADPR.

1.2 Proyecto Asesoramiento y asistencia técnica en el área informática en apoyo a la gestión operativa y administrativa de los Gobiernos Parroquiales.

1. **Mantenimiento de computadoras:**

- Limpieza preventiva y correctiva de equipos de escritorio y portátiles.
- Revisión y optimización del rendimiento general de los sistemas operativos.
- Actualización de software y controladores para garantizar la operatividad y seguridad informática.

2. **Repotenciación de computadoras:**

- Diagnóstico de hardware obsoleto o de bajo rendimiento.
- Sustitución y mejora de componentes (memoria RAM, discos duros SSD, tarjetas gráficas, etc.) para prolongar la vida útil de los equipos.
- Configuración de software posterior a la mejora de hardware.

3. **Asistencia remota a los GADs Parroquiales:**

- Soporte técnico a distancia a través de plataformas seguras (como AnyDesk, TeamViewer, entre otras).
- Solución de inconvenientes relacionados con software, conectividad, correo institucional, impresoras y configuraciones básicas.
- Orientación técnica y capacitación básica a funcionarios de los GADs en el uso adecuado de herramientas digitales.

4. **Mantenimiento y reparación de impresoras:**

- Limpieza, calibración de impresoras.
- Reparación de fallas mecánicas o electrónicas menores.
- Configuración e instalación de impresoras en red o locales.

5. **Elaboración de informes técnicos para la baja de equipos informáticos:**

- Inspección física y funcional de equipos en desuso.
- Registro detallado del estado de los dispositivos (computadoras, impresoras, escáneres, periféricos).
- Recomendación técnica para su baja conforme a la normativa legal vigente.

6. **Otras actividades complementarias:**

- Apoyo en el desarrollo de inventarios de activos tecnológicos.
- Gestión de respaldos de información crítica.
- Configuración de redes internas y gestión básica de conectividad.

2. Programa de apoyo a través de la asistencia, asesoría y seguimiento técnico en inversión pública de los GADPR

2. 1 Proyecto de asesoramiento y seguimiento en fiscalización, levantamiento de informes técnicos para la ejecución de obras civiles.

- Fiscalización de construcción de obras y estudios de pre - inversión. Elaboración de planos tipo (casas comunales, canchas de uso múltiple, cerramientos, (malla o mampostería), baterías sanitarias, conchas acústicas, parada de buses.
- Inspección e informes técnicos de adecuación de obras civiles.
- Elaboración de términos de referencia para la contratación de la consultoría de obra civil.
- Elaboración de pliegos para la contratación de consultorías y obra civil. Asesoría técnica a los GAD Parroquiales.
- Ayuda técnica para la calificación de ofertas mediante el sistema de contratación Pública.

A través del accionar e intervención directa del Conagopare Chimborazo con sus tres técnicos en el área de ingeniería civil se desarrolló informes en los Gobiernos Parroquiales en función a solicitudes recibidas por parte de los GADPR y autorizadas por el Presidente de la Institución, al respecto se han desarrollado un total de **63 estudios** técnicos que corresponden a la construcción de obras, **16 fiscalizaciones y 16 TDR e informes técnicos de recepción de obras,** en los diferentes Gobiernos Parroquiales de Chimborazo, generando un ahorro para los gobiernos parroquiales de $ 150.258.75 dólares.

ESTUDIOS DE INGENIERIA CIVIL

	ESTUDIOS					
#	TECNICO	PROYECTO	PARROQUIA	CANTON	MONTO DEL PROYECTO	COSTO DE ELABORACIO
1	EDITH CACERES	ADOQUINADO DE LA CALLE INNOMINADA DE LA COMUNIDAD DE CAPILLALOMA, CANTON RIOBAMBA, PROVINCIA DE CHIMBORAZO	SAN JUAN	RIOBAMBA	$78.930,74	$2.300,00
2	EDITH CACERES	CONSTRUCCION DE UNA CUBIERTA DEL GRADERIO DEL ESTADIO DE LA COMUNIDAD DE TOTORAS	ACHUPALLAS	ALAUSI	$6.522,10	$1.500,00
3	EDITH CACERES	CONSTRUCCION GRADERIO DE LA UNIDAD EDUCATIVA INTERCULTURAL BILINGÜE TOTORAS	ACHUPALLAS	ALAUSI	$8.953,69	$1.080,00
4	EDITH CACERES	ACTUALIZACION DEL ESTUDIO CONSTRUCCION Y EMBELLECIMIENTO DEL INGRESO A LA PARROQUIA DE LICTO	LICTO	RIOBAMBA	$39.394,30	$1.080,00
5	EDITH CACERES	REMODELACION DE LA SEDE DE LA COMUNIDAD DE YUIBUG	BILBAO	PENIPE	$22.662,00	$1.019,79
6	EDITH CACERES	ADOQUINADO DE LA VIA PUCHI GUALLAVIN	FLORES	RIOBAMBA	$70.106,03	$2.103,18
7	EDITH CACERES	ADOQUINADO DE LA VIA ANTIGUA A CEBADAS	FLORES	RIOBAMBA	$49.424,37	$1.482,73
8	EDITH CACERES	CEMENTERIO COMUNIDAD DE SAN JOSE DE CHANCAHUAN	CALPI	RIOBAMBA	$141.251,43	$4.600,00
9	EDITH CACERES	AMPLIACION DEL PUESTO DE SALUD DE LA CABECERA PARROQUIAL DE SANTA FE DE GALAN	SANTA FE DE GALAN	GUANO	$20.719,98	$1.036,00
10	EDITH CACERES	ADOQUINADO DE VARIAS CALLES DE LA CABECERA PARROQUIAL DE SAN JOSE DE CHAZO	CHAZO	GUANO	$109.792,90	$3.842,75
11	EDITH CACERES	MANTENIMIENTO PREVENTIVO Y CORRECTIVO DE ESPACIOS PUBLICOS - LA LIBERTAD	BAYUSHIG	PENIPE	$1.682,96	$875,00
12	EDITH CACERES	MANTENIMIENTO PREVENTIVO Y CORRECTIVO DE ESPACIOS PUBLICOS - SANTA VELA CASA COMUNAL	BAYUSHIG	PENIPE	$5.037,04	$1.007,41
13	EDITH CACERES	MANTENIMIENTO PREVENTIVO Y CORRECTIVO DE ESPACIOS PUBLICOS - SANTA VELA COLISEO	BAYUSHIG	PENIPE	$6.985,51	$1.397,10
14	EDITH CACERES	ACTUALIZACION DEL ESTUDIO DE ADSECENTAMIENTO DEL CEMENTERIO DE VALPARAISO	VALPARAISO	GUANO	$29.993,74	$2.999,37
15	EDITH CACERES	MANTENIMIENTO DEL CEMENTERIO DE LA CABECERA PARROQUIAL LA CANDELARIA	LA CANDELARIA	GUANO	$24.033,78	$1.922,70
16	EDITH CACERES	CONSTRUCCION DE LETRAS GIGANTES CON A PALABRA VALPARAISO-CHIMBORAZO-ECP-2025	VALPARAISO	GUANO	$6.378,72	$1.084,38
17	EDITH CACERES	ACTUALIZACION DEL INFORME TECNICO PARA LA ADQUISICION DE MATERIALES PARA ELA DOQUINADO DE LAS CALLES DE LA CABECERA PARROQUIAL	CHAZO	GUANO	$50.000,00	$875,00
18	EDITH CACERES	MANTENIMIENTO DE LA CASA COMUNAL EN AMBROSIO LASSO	CAÑI	COLTA	$11.519,04	$1.727,86
19	EDITH CACERES	MANTENIMIENTO DEL CENTRO DE ACOPIO EN LA COMUNIDAD DE LLIMBE	CAÑI	COLTA	$10.156,54	$1.523,48
20	EDITH CACERES	REMODELACION DEL MERCADO DE LA PARROQUIA SAN JUAN	SAN JUAN	RIOBAMBA	$69.041,40	$3.106,86
21	EDITH CACERES	CONSTRUCCION DE LA COCINA COMEDOR EN LA PARROQUIA DE COLUMBE	COLUMBE	COLTA	$24.779,95	$2.478,00
22	EDITH CACERES	INFORME TECNICO PARA LA ADQUISICIÓN DE MATERIALES PARA LA CONSTRUCCION DE LA COCINA COMEDOR EN LA COMUNIDAD DE PULUCATE COLEGIO	COLUMBE	COLTA	$3.905,30	$781,06
23	EDITH CACERES	LA ADQUISICIÓN DE MATERIALES PARA LA CONSTRUCCION DE LA COCINA COMEDOR EN LA COMUNIDAD DE PULUCATE CENTRO	COLUMBE	COLTA	$8.156,60	$875,00
24	EDITH CACERES	INCREMENTO DEL ESPACIO FISICO DE LA INFRAESTRUCTURA DEL LOTE DENOMINADO SSHPA CORRAL	SANTA FE DE GALAN	GUANO	$19.750,23	$875,00
25	EDITH CACERES	ACTUALIZACION DEL ESTUDIO DE LETRAS GIGANTES	VALPARAISO	GUANO	$3.125,00	$875,00
26	TERESA SÁEZ	CONSTRUCCIÓN DE UN BLOQUE DE BÓVEDAS EN EL CEMENTERIO DE LA PARROQUIA SIBAMBE, CANTÓN ALAUSÍ, PROVINCIA DE CHIMBORAZO	SIBAMBE	ALAUSI	$24.576,98	$1.200,00
27	TERESA SÁEZ	ADECUACIONES DEL CENTRO DE FISIOTERAPIA SAN LUCAS, PARROQUIA ILAPO, CANTÓN GUANO, PROVINCIA DE CHIMBORAZO	ILAPO	GUANO	$26.943,83	$1.200,00
28	TERESA SÁEZ	REMODELACION DE LA CASA DE LA HERMANDAD DEL SEÑOR DE LA AGONIA, PARROQUIA SAN LUIS, CANTÓN RIOBAMBA, PROVINCIA DE CHIMBORAZO	SAN LUIS	RIOBAMBA	$10.275,63	$975,00
29	TERESA SÁEZ	CAMBIO DE CUBIERTA Y REMODELACIÓN DE LA IGLESIA CATÓLICA DE LA COMUNIDAD DE TOLTE, PARROQUIA PISTISHI, CANTÓN ALAUSÍ, PROVINCIA DE CHIMBORAZO	PISTISHI	ALAUSÍ	$16.927,11	$1.523,44
30	TERESA SÁEZ	CONSTRUCCIÓN DE LA CUBIERTA EN EL CEMENTERIO GENERAL DE LA PARROQUIA COMPUD, CANTÓN CHUNCHI, PROVINCIA DE CHIMBORAZO	COMPUD	CHUNCHI	$11.844,76	$1.066,03

31	TERESA SÁEZ	COMPRA DE MATERIALES PARA LA "CONSTRUCCIÓN DE LA SEGUNDA PLANTA DE LA CASA COMUNAL DE LA COMUNIDAD DE SAN MARTIN, PERTENECIENTE A LA PARROQUIA GONZOL, CANTÓN CHUNCHI, PROVINCIA DE CHIMBORAZO. ETAPA 1"	GONZOL	CHUNCHI	$4.933,51	$986,70
32	TERESA SÁEZ	ADQUISICIÓN DE LOS MATERIALES DE CONSTRUCCIÓN DEL ESCENARIO PARA LA CANCHA DE LA PARROQUIA CAPSOL, CANTÓN CHUNCHI, PROVINCIA DE CHIMBORAZO	CAPSOL	CHUNCHI	$11.315,00	$1.350,00
33	TERESA SÁEZ	ADQUISICIÓN DE LOS MATERIALES DE CONSTRUCCIÓN PARA EL GRADERÍO CON CUBIERTA PARA LA PLAZUELA DEL RECINTO PIÑAN, PARROQUIA PUMALLACTA, CANTON ALAUSÍ, PROVINCIA DE CHIMBORAZO	PUMALLACTA	ALAUSÍ	$5.237,20	$1.080,00
34	TERESA SÁEZ	CONSTRUCCIÓN DE UN TANQUE DE ALMACENAMIENTO DE AGUA PARA LA PARROQUIA PUMALLACTA, CANTON ALAUSÍ, PROVINCIA DE CHIMBORAZO	PUMALLACTA	ALAUSÍ	$21.660,90	$2.166,09
35	TERESA SÁEZ	CONSTRUCCIÓN DEL MURO DE CONTENCIÓN EN LA CALLE ATAHUALPA, PARROQUIA SIBAMBE, CANTON ALAUSÍ, PROVINCIA DE CHIMBORAZO	SIBAMBE	ALAUSI	$14.919,64	$1.342,77
36	TERESA SÁEZ	MANTENIMIENTO DE LA RED DE AGUA DE CONSUMO HUMANO PARA LA PARROQUIA PUMALLACTA, CANTON ALAUSÍ, PROVINCIA DE CHIMBORAZO	PUMALLACTA	ALAUSÍ	$7.723,52	$1.158,53
37	TERESA SÁEZ	ADECUACIÓN DE UN ÁREA RECREATIVA EN EL PARQUE CENTRAL DE LA PARROQUIA COMPUD, CANTÓN CHUNCHI, PROVINCIA DE CHIMBORAZO	COMPUD	CHUNCHI	$16.614,42	$1.495,30
38	TERESA SÁEZ	CONSTRUCCIÓN DE LA BATERÍA SANITARIA Y VESTIDOR PARA EL ESTADIO EN LA COMUNIDAD SAN JUAN DE PALLO, PARROQUIA PUNIN, CANTÓN RIOBAMBA, PROVINCIA DE CHIMBORAZO	PUNIN	RIOBAMBA	$51.750,00	$3.622,50
39	TERESA SÁEZ	CONSTRUCCIÓN DE CERRAMIENTOS Y MEJORAMIENTO EN LAS AREAS DE CAPTACIÓN DEL AGUA POTABLE DE LA COMUNIDAD DE LA ESTACIÓN, PARROQUIA MULTITUD, CANTÓN ALAUSÍ, PROVINCIA DE CHIMBORAZO	MULTITUD	ALAUSI	$13.372,87	$1.203,56
40	TERESA SÁEZ	CONSTRUCCIÓN DEL NUEVO CEMENTERIO PARA LA COMUNIDAD DE ILTUS, PARROQUIA GONZOL, CANTÓN CHUNCHI, PROVINCIA DE CHIMBORAZO	GONZOL	CHUNCHI	$44.978,25	$4.048,04
41	TERESA SÁEZ	IMPLEMENTACIÓN DE CESPED SINTÉTICO EN LA CANCHA DEL BARRIO PUNGAL, PARROQUIA LA PROVIDENCIA, CANTÓN GUANO, PROVINCIA DE CHIMBORAZO	LA PROVIDENCIA	GUANO	$10.314,00	$928,26
42	TERESA SÁEZ	ADQUISICIÓN DE LOS MATERIALES DE CONSTRUCCIÓN PARA EL PROYECTO DE "MODIFICACIÓN DE LA CONCHA ACUSTICA Y REMODELACIÓN DE LA CANCHA DE LA PARROQUIA SAN JOSÉ DE CHAZO, CANTÓN GUANO, PROVINCIA DE CHIMBORAZO"	SAN JOSÉ DE CHAZO	GUANO	$11.424,55	$1.028,21
43	TERESA SÁEZ	MANTENIMIENTO DE LOS ESPACIOS PÚBLICOS DE LA CABECERA PARROQUIAL DE PALMIRA, CANTÓN GUAMOTE, PROVINCIA DE CHIMBORAZO	PALMIRA	GUAMOTE	$3.346,10	$1.080,00
44	TERESA SÁEZ	MANTENIMIENTO DE LOS ESPACIOS PÚBLICOS DE LAS COMUNIDADES COBSHE BAJO, DOLOROSA Y MAPAHUIÑA, PERTENECIENTES A LA PARROQUIA ACHUPALLAS, CANTÓN ALAUSÍ, PROVINCIA DE CHIMBORAZO	ACHUPALLAS	ALAUSÍ	$4.816,60	$1.204,15
45	MARCOS LEMA	CONSTRUCCION DE UNA CUBIERTA PARA LOS TANQUE DE AGUA	CACHA	RIOBAMBA	$58.067,92	$4.064,75
46	MARCOS LEMA	CONSTRUCCION DE CUBIERTA Y CANCHA DE USO MULTIPLE EN LA COMUNIDAD ANGAS	HUIGRA	ALAUSI	$64.759,55	$5.828,36
47	MARCOS LEMA	MANTENIMIENTO Y READECUACION DE LA INFRAESTRUCTURA DE MAQUINARIA	CADELARIA	PENIPE	$11.476,01	$1.200,00
48	MARCOS LEMA	RECAPEO DE CANCHAS	PROVIDENCIA	GUANO	$25.712,12	$1.799,85
49	MARCOS LEMA	CONSTRUCCION DEL CENTRO DE CAPACITACIONES COMUNIDAD ALAO	PUNGALA	RIOBAMBA	$121.339,26	$7.280,36
50	MARCOS LEMA	ADOQUINADO DE LA CALLE VELACO IBARRA PARROQUIA SAN GERARDO	SAN GERARDO	GUANO	$115.937,07	$3.500,00
51	MARCOS LEMA	DESMONTAJE Y TRASLADO DE CUBIERTA DEL SALON DE ACTOS DE LA CABECERA PARROQUIAL	SAN LUIS	RIOBAMBA	$7.017,78	$1.080,00
52	MARCOS LEMA	CONSTRUCCION DE CERRAMIENTO DEL TANQUE DE AGUA COMUNIDAD LA ESPERANZA	VALPARAISO	GUANO	$7.862,49	$1.179,37
53	MARCOS LEMA	CONSTRUCCION DE UNA CUBIERTA PARA LOS TANQUE DE AGUA	CACHA	RIOBAMBA	$ 58.067,92	$2.500,00
54	MARCOS LEMA	CONSTRUCCION DE CUBIERTA Y CANCHA DE USO MULTIPLE EN LA COMUNIDAD ANGAS	HUIGRA	ALAUSI	$ 64.759,55	$4.500,00
55	MARCOS LEMA	MANTENIMIENTO Y READECUACION DE LA INFRAESTRUCTURA DE MAQUINARIA	CADELARIA	PENIPE	$ 11.476,01	$1.250,00
56	MARCOS LEMA	RECAPEO E CANCHAS	PROVIDENCIA	GUANO	$ 25.712,12	$1.250,00
61	MARCOS LEMA	CONSTRUCCION DEL COLISEO DEL BARRIO SAN FRNACISCO DE LA PARROQUIA SANTA FE E GALAN (ADQUISICION DE MATERIALES)	SANTA DE GALAN	GUANO	$ 20.000,00	$1.250,00
62	MARCOS LEMA	CONSTRUCCION DEL ESTADIO DE LA PARROQUIA SAN JOSE DE IGUALATA	VALPARAISO	GUANO	$ 157.611,85	$3.500,00
63	MARCOS LEMA	CONSTRUCCIÓNDECERRAMIENTODELTANQUEDEAGUADELACOMUNIDADLAESPERANZADELAPARROQUIAVALPARAISOCANTÓN GUANO PROVINCIA DE CHIMBORAZO	VALPARAISO	GUANO	$ 7.866,49	$1.250,00
					SUBTOTAL:	$112.538,94

FISCALIZACIONES DE OBRAS

FISCALIZACIONES						
TECNICO	PROYECTO	PARROQUIA	CANTON	MONTO DEL PROYECTO	TIEMPO-MESES	COSTO DE FISCALIZACION
EDITH CACERES	MANTENIMIENTO DE LA RED VIAL, CONSTRUCCION DE OBRAS DE ARTE, EN LA PARROQUIA VALPARAISO CANTON GUANO	VALPARAISO	GUANO	$15.195,18	1	$1.080,00
EDITH CACERES	CONSTRUCCIÓN DE LA CALLE S/N EN EL PARQUE LINEAL SAN LUIS PRIMERA ETAPA, UBICADA EN LA CABECERA DE LA PARROQUIA SAN LUIS, CANTÓN RIOBAMBA, PROVINCIA DE CHIMBORAZO	SAN LUIS	RIOBAMBA	$56.967,73	2	$1.750,00
EDITH CACERES	FISCALIZACION CONSTRUCCION DE ADOQUINADO PEATONAL EN LA CABECERA DE LA PARROQUIA CUBIJIES CANTON RIOBAMBA	CUBIJIES	RIOBAMBA	$5.809,59	0,7	$800,00
EDITH CACERES	FISCALIZACION-CONSTRUCCION DE BORDILLOS EN DIFERENTES VIAS, DE LA PARROQUIA CUBIJIES, CANTON RIOBAMBA	CUBIJIES	RIOBAMBA	$10.950,00	1	$1.080,00
EDITH CACERES	FISCALIZACION PARA LA RECONSTRUCCION DEL AREA RECREATIVA EN LA CABECERA PARROQUIAL DE JUAN DE VELASCO	JUAN DE VELASCO	COLTA	$11.999,66	3	$3.240,00
EDITH CACERES	FISCALIZACION CONSTRUCCION DE ACERAS, BORDILLOS Y ADOQUINADOS DE VARIAS CALLES DE LA CABECERA PARROQUIAL	SANTIAGO DE QUITO	COLTA	$128.280,90	2	$2.160,00
TERESA SÁEZ	FISCALIZACIÓN DEL "MEJORAMIENTO DEL GARAJE DEL GAD PARROQUIAL DE SANTIAGO DE CALPI"	CALPI	RIOBAMBA	$33.135,27	2	$2.160,00
TERESA SÁEZ	APOYO TÉCNICO PARA RECEPCIÓN DEFINITIVA EL MANTENIMIENTO DEL COLISEO DE LA CABECERA PARROQUIAL SIBAMBE, CANTÓN ALAUSÍ, PROVINCIA DE CHIMBORAZO	SIBAMBE	ALAUSI	$179.453,51	1	$1.080,00
TERESA SÁEZ	FISCALIZACIÓN DE LOS "ESTUDIOS TÉCNICOS DE LA OBRA COMPLEMENTARIA DE LA CANCHA DEL GAD PARROQUIAL SANTIAGO DE QUITO, CANTÓN COLTA, PROVINCIA DE CHIMBORAZO"	SANTIAGO DE QUITO	COLTA	$92.965,80	1	$1.080,00
TERESA SÁEZ	SERVICIO DE MANO DE OBRA PARA LA CONSTRUCCIÓN DE BORDILLOS EN LA COMUNIDAD DE EL SOCORRO, PARROQUIA CUBIJIES	CUBIJIES	RIOBAMBA	$4.183,70	1	$1.080,00
TERESA SÁEZ	SERVICIO DE MANO DE OBRA PARA LA CONSTRUCCIÓN DE BORDILLOS EN EL SECTOR SAUCES MIRADOR COMUNIDAD DE EL SOCORRO, PARROQUIA CUBIJIES	CUBIJIES	RIOBAMBA	$7.948,05	1	$1.430,65
MARCOS LEMA	MEJORAMIENTO DE ESPACIOS PÚBLICOS MEDIANTE LA CONSTRUCCIÓN DE ACERAS EN LOS SECTORES EL TINGO Y CENTRO PARROQUIAL-PARROQUIA PUELA -CANTÓN PENIPE PROVINCIA DE CHIMBORAZO	PUELA	PENIPE	$16.716,19	1	$1.080,00
MARCOS LEMA	MEJORAMIENTO DE ESPACIOS PÚBLICOSPARA FORTALECER EL TURUISMO DE LAS COMUNIDADES ASUNCION Y SAN FRANCISCO	CALPI	RIOBAMBA	$10.000,00	1	$1.080,00
MARCOS LEMA	MANTENIMIENTO DEL COLISEO PARROQUIAL	CALPI	RIOBAMBA	$10.000,00	1	$1.080,00
MARCOS LEMA	ADOQUINADO EN VARIAS VIAS VIAS DE LA CABECERA PARROQUIAL CUBIJIES	CUBIJIES	RIOBAMBA	$6.446,84	1	$1.080,00
MARCOS LEMA	MANTENIMIENTO DE LOS ESPACIOS COMUNALES DE LA PARROQUIA EL ALTAR CANTON PENIPE PROVINCIA CHIMBORAZO	EL ALTAR	PENIPE	$111.197,00	1	$1.080,00
					SUBTOTAL:	$22.340,65

Fiscalización del proyecto de adoquinado en la parroquia Santiago de Quito.

Fiscalización del proyecto de construcción del cementerio en la parroquia Valparaiso.

ASESORIAS, TDR, INFORMES TECNICOS PARA RECEPCIÓN DE OBRAS.

ASESORIA, ELABORACION TDRS, INFORMES TECNICOS PARA RECEPCIONES DE OBRAS ENTRE OTROS					
TECNICO	PROYECTO	PARROQUIA	CANTON	MONTO DEL PROYECTO	COSTO DE ELABORACION
EDITH CACERES	INFORME TECNICO "DEL TOTAL DE METROS DE CONSTRUCCION DE ACERAS DEL CENTRO PARROQUIAL DE LA PROVIDENCIA"	LA PROVIDENCIA	GUANO	$5.392,66	$1.078,53
EDITH CACERES	REVISION TDRS "ESTUDIO DE FACTIBILIDAD Y DISEÑO DEFINITIVO PARA EL SISTEMA DE AGUA POTABLE DE LA COMUNIDAD DE SAGUIN, PARROQUIA COMPUD, CANTÓN CHUNCHI, PROVINCIA CHIMBORAZO	COMPUD	CHUNCHI	$4.000,00	$875,00
EDITH CACERES	APOYO TÉCNICO PARA EL MANTENIMIENTO DEL COLISEO DE LA CABECERA PARROQUIAL SIBAMBE, CANTÓN ALAUSÍ, PROVINCIA DE CHIMBORAZO	SIBAMBE	ALAUSI	$179.453,51	$1.435,63
EDITH CACERES	APOYO TECNICO PARA LA ELABORACION DE TDRS CONSTRUCCION DEL CEMENTERIO- PARROQUIA VALPARAISO-PROVINCIA CHIMBORAZO	VALPARAISO	GUANO	$29.993,74	$875,00
EDITH CACERES	APOYO MANTENIMIENTO Y READECUACION DE LA INFRAESTRUCTURA DE LOS TALLERES DE LA MAQUINARIA AGRICOLA	LA CANDELARIA	PENIPE	$11.476,01	$875,00
EDITH CACERES	COMISION TECNICA EN LA PARROQUIA CALPI	CALPI	RIOBAMBA	SIN VALOR	$875,00
TERESA SÁEZ	INFORME DE EVALUACIÓN DEL "BUEN USO DE MATERIALES PARA EL MEJORAMIENTO DE LOS ESPACIOS PÚBLICOS MEDIANTE EL ADOQUINADO DE VIA Y LA CONSTRUCCIÓN DE LETRAS TURÍSTICAS EN LA CABECERA PARROQUIAL DE CAPSOL.	CAPSOL	CHUNCHI	$15.127,69	$875,00
TERESA SÁEZ	INFORME TÉCNICO SOBRE EL ESTADO ACTUAL DEL SALÓN DE ACTOS DEL GSDPR COMPUD, PARROQUIA COMPUD, CANTÓN CHUNCHI, PROVINCIA DE CHIMBORAZO.	COMPUD	CHUNCHI	SIN VALOR	$875,00
TERESA SÁEZ	INFORME TÉCNICO PARA EL MANTENIMIENTO DE LA VIALIDAD EN LA PARROQUIA PISTISHI, CANTÓN ALAUSÍ, PROVINCIA DE CHIMBORAZO	PISTISHI	ALAUSI	SIN VALOR	$875,00
TERESA SÁEZ	TERMINOS DE REFERENCIA PARA EL DISEÑO ARQUITECTÓNICO, ESTRUCTURAL, HIDROSANITARIO, ELECTRICO PARA EL PROYECTO DE CONSTRUCCIÓN DEL NUEVO EDIFICIO DEL GAD PARROQUIAL DE CEBADAS, CANTÓN GUAMOTE, PROVINCIA DE CHIMBORAZO	CEBADAS	GUAMOTE	$10.400,00	$875,00
TERESA SÁEZ	INFORME TÉCNICO A LA SOLICITUD DE ESTUDIO PARA LA CONSTRUCCIÓN DEL PUENTE DE LA ENTRADA DEL CEMENTERIO A LA COMUNIDAD SAN ISIDRO, PARROQUIA PUNIN, CANTÓN RIOBAMBA, PROVINCIA DE CHIMBORAZO	PUNIN	RIOBAMBA	SIN VALOR	$875,00
TERESA SÁEZ	INFORME DE EVALUACIÓN DEL BUEN USO PARA LA "ADQUISICIÓN DE MATERIALES DE CONSTRUCCIÓN PARA EL ADOQUINADO DE VIA EN LA COMUNIDAD DE SAN MARTIN, PARROQUIA GONZOL, CANTÓN CHUNCHI, PROVINCIA DE CHIMBORAZO Y PARA EL ADOQUINADO DE LA CALLE PARALELA A LA CANCHA CENTRAL Y EL CEMENTERIO COMUNAL DE ILTUS, PARROQUIA GONZOL, CANTÓN CHUNCHI, PROVINCIA DE CHIMBORAZO"	GONZOL	CHUNCHI	$13.174,27	$875,00
TERESA SÁEZ	APOYO TÉCNICO PARA EL MANTENIMIENTO DEL COLISEO DE LA CABECERA PARROQUIAL SIBAMBE, CANTÓN ALAUSÍ, PROVINCIA DE CHIMBORAZO	SIBAMBE	ALAUSI	$179.453,51	$1.080,00
TERESA SÁEZ	INFORME DE EVALUACIÓN DEL BUEN USO PARA LA "ADQUISICIÓN DE MATERIALES DE CONSTRUCCIÓN PARA LA REPARACIÓN Y REHABILITACIÓN DE LA RED DE AGUA DE CONSUMO HUMANO DE LA COMUNIDAD DE PASALOMA CHURUPAMBA"	CAPSOL	CHUNCHI	$11.264,39	$875,00
MARCOS LEMA	INFORME TECNICO DE ADMINISTRADOR DE CONVENIO DE LA SEGUNDA FASE DE CONSTRUCCION DEL PARQUE DE LA PARROQUIA SANTA FE DE GALAN	SANTA FE DE GALAN	GUANO	$90.000,00	$1.080,00
MARCOS LEMA	MIEMBRO DE COMISION PARA CONSTRUCCION DE ACERAS Y BORDILLOS DE LA PARROQUIA SANTIAGO DE QUITO	SANTUIAGO DE QUITO	COLTA	$128.000,00	$1.080,00
				TOTAL	$15.379,16

TABLA RESUMEN PROYECTOS 2026	MONTOS
ELABORACION DE PROYECTOS	$112.538,94
FISCALIZACIONES	$22.340,65
ASESORIA, ELABORACION TDRS, INFORMES TECNICOS PARA RECEPCIONES DE OBRAS ENTRE OTROS	$15.379,16
TOTAL	**$150.258,75**

ENTREGA DE ESTUDIO DE INGENIERIA CIVIL PARA LA PARROQUIA SAN GERARDO

ENTREGA DE ESTUDIO DE OBRA DE INFRAESTRUCTURA PARA LA PARROQUIA ACHUPALLAS

FORMULACIÓN DE ESTUDIOS DE INGENIERIA CIVIL PARROQUIA VALPARAISO

ENTREGA DE ESTUDIOS DE INFRAESTRUCTURA PARA LOS GADPR DE CAÑI, PALMIRA Y VALPARAISO.

3. Programa de articulación de acciones con el nivel de gobierno central Y GAD`s

3.1 Proyecto de articulación con diferentes niveles de Gobierno y GADPR

- Representación y participación permanente en los distintos eventos de coordinación inter institucional por parte del presidente de Conagopare Chimborazo, velando siempre por los intereses de los GADPR.

PARTICIPACIÓN DESFILE DE LA ALEGRIA EN LA CIUDA DE RIOBAMBA

PARTICIPACIÓN EN EL IV FESTIVAL DE DANZAS "VUELTA AMÉRICA DEL FOLKLORE 2025

PARTICIPACIÓN EN LA SESIÓN SOLEMNE PARROQUIA LA CANDELARIA

PARTICIPACIÓN Y ENTREGA DE ESTUDIO EN LA SESIÓN SOLEMNE PARROQUIA SIBAMBE

FIRMA DE UNA CARTA DE INTENCIÓN ENTRE EL MUNICIPIO DE RIOBAMBA Y CONAGOPARE PARA LA GESTIÓN DE UN BIEN INMUEBLE A FAVOR DE NUESTRA INSTITTUCIÓN

PARTICIPACIÓN EN LA SESIÓN SOLEMNE SANTIAGO DE QUITO

PARTICIPACIÓN EN EL EVENTO DE RENDICIÓN DE CUENTAS PREFECTURA DE CHIMBORAZO

PARTICIPACIÓN EN EL EVENTO DE RENDICION DE CUENTAS CONTRALORIA GENERAL DEL ESTADO

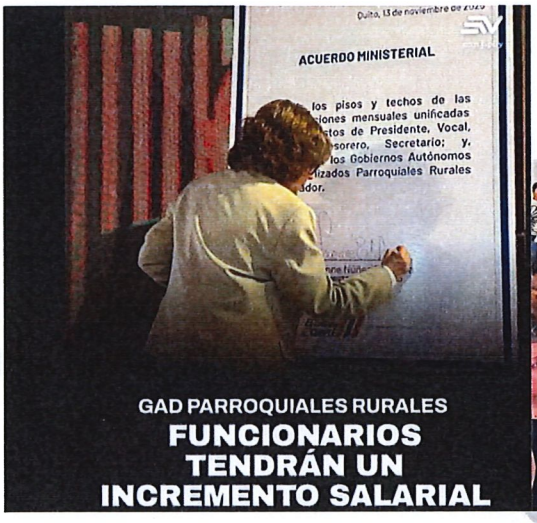

PRESIDENTE DE CONAGOPARE CHIMBORAZO MIEMBRO DEL CONSEJO DIRECTIVO NACIONAL PARTICIPA DEL EVENTO DE LA FIRMA DE ACUERDO MINISTERIAL.

PARTICIPACIÓN EN LA SESIÓN SOLEMNE PARROQUIA SAN JUAN.

PARTICIPACIÓN EN LA FERIA GASTRONÓMICA Y CAMPEONATO DE CONFRATERNIDAD EN LA PARROQUIA MATUS.

MULTITUD

75 años de Parroquialización

Con gran alegría saludamos a la querida ***Parroquia Multitud*** al conmemorar sus ***75 años de parroquialización***. Esta fecha es símbolo del esfuerzo, la identidad y el compromiso de su gente con el desarrollo rural.

Como ***CONAGOPARE Chimborazo***, nos unimos a esta celebración y reafirmamosnuestro compromiso de seguir trabajando por el fortalecimiento de nuestras parroquias. ¡Que Multitud siga creciendo con unidad, progreso y esperanza!

Juan Carlos Morocho
PRESIDENTE CONAGOPARE CHIMBORAZO

GOBIERNOS RURALES
conagopare
CHIMBORAZO

PARTICIPACIÓN EN LA SESIÓN SOLEMNE PARROQUIA MULTITUD.

PARTICIPACIÓN EN REPRESENTACIÓN DE CONAGOPARE EN EL ANIVERSARIO COOPERATIVA RIOBAMBA.

- Participación permanente en las reuniones y talleres del Consejo Cantonal de Protección de Derechos Cantón Riobamba, en representación de las parroquias rurales.
- Participación permanente como integrante del Comité de Gestión Turística de Chimborazo para el desarrollo de turismo comunitario en representación de los Gobiernos Parroquiales. Elaboración del Plan de Desarrollo Turístico de Chimborazo.
- Participación en las reuniones y conversatorios con la secretaria de planificación para la formulación de los informes de evaluación de los Planes de Desarrollo y Ordenamiento Territorial.
- Taller de articulación de acciones conjuntas con el INEC y MSP con la participación de los GADPR.

- Desarrollo del programa de Educación Financiera a través de Ban Ecuador dirigido a productores de parroquias rurales.
- Desarrollo del taller sobre financiamiento de proyectos Banco Mundial – IEPS. Dirigido a Gobiernos Parroquiales.
- Participación en el taller de revisión de la agenda prevención y erradicación de violencia contra la mujer en representación de los GADPR.

- Coordinación del desarrollo del taller de socialización de los servicios que presta la defensoría pública, dirigido a los GADPR.
- Participación permanente en la Mesa Cantonal de Turismo de Riobamba, en representación de los Gobiernos Parroquiales.
- Taller sobre producción denominado Manos para el campo a través de la coordinación con el MAGP.
- Reunión con la Contraloría General del Estados con el propósito de coordinar procesos de capacitación dirigido a los gobiernos parroquiales de Chimborazo.
- Participación en el Foro Regional de Descentralización – región sierra en representación de los gobiernos parroquiales de Chimborazo, a través de la coordinación del CNC.
- Coordinación con el IESS con el propósito de ejecutar procesos de capacitación en territorio, dirigido a los GADPR y ciudadanía en general.
- Coordinación con el Ministerio de Turismo con el propósito de ejecutar procesos de capacitación dirigido a los gobiernos parroquiales en lo referente al Fortalecimiento de competencias y gestión del desarrollo en el área turística, participación de BanEcuador y SRI.
- Desarrollo del taller vía zoom tema: Socialización de la propuesta de indicadores de prevención y erradicación de la violencia contra la mujer a través de la coordinación con Conagopare Nacional.
- Apoyo institucional en la realización del Festival de Danzas Internacionales en conjunto con los Gobiernos Parroquiales Rurales de la Candelaria, Matus y el Altar.
- Reunión de trabajo con la Gobernación de Chimborazo, con el propósito de articular acciones conjuntas, participa la Directora del MDH, MAGP, MSP y BanEcuador.
- Desarrollo del evento deportivo torneo de confraternidad de los GADPR de Chimborazo.

EVENTO DE INAUGURACIÓN DESARROLLADO EN EL ESTADIO DE LA PARROQUIA SAN LUIS.

4. Generación de alianzas estratégicas de cooperación inter institucional con entidades de educación superior.

4.1 Fortalecimiento Institucional y desarrollo de capacidades enfocadas a los Gobiernos Parroquiales. Convenio Espoch - Conagopare

Formulación e implementación del proyecto de vinculación con la sociedad **Conagopare - Espoch** dirigido a los Gobiernos Parroquiales.
NOMBRE DEL PROYECTO: PROYECTO DE DESARROLLO INTEGRAL ESPOCH - CONAGOPARE CHIMBORAZO.
Se viene ejecutando proyectos de vinculación y prácticas pre profesionales con las distintas carreras de Espoch, apoyando a emprendedores del sector rural para que incorporen valor agregado a los productos agrícolas, así como la elaboración de manuales de marca y diseño de etiquetas que han permitido participar con estos productos en ferias desarrolladas a través del proyecto de vinculación, de la misma manera se ha fortalecido las capacidades locales de nuestros gobiernos parroquia través de procesos de capacitación en temas relacionados a la gestión pública.

- Desarrollo del taller de capacitación sobre compras públicas dirigida a los Gobiernos Parroquiales ab través de la FADE.

- Desarrollo de capacitación sobre emprendimientos turísticos en la parroquia Matus, a través de la carrera de Marketing.
- Mantenimiento de maquinaria agrícola en parroquias rurales por parte de la carrera de mantenimiento industrial Facultad de Mecánica.
- Desarrollo de la feria de emprendimientos de las parroquias rurales de Chimborazo a través del proyecto de vinculación.

- Elaboración de manuales de marca para los emprendimientos productivos de las parroquias rurales de Chimborazo por parte de la carrera de Mercadotecnia.

- Apoyo técnico a emprendedores de las parroquias rurales de la Providencia, Valparaiso, San Juan y Cacha, a través de la carrera de Mercadotecnia.

- Apoyo técnico para el impulso al turismo rural en la parroquia de San José de Chazo a través de la carrera de Turismo, agroindustria y Mercadotecnia.

- Desarrollo de Planes estratégicos para los GADPR de San Andrés y Cebadas, a través de vinculación de docentes de la FADE.

- Apoyo técnico a la parroquia Cacha para el fortalecimiento del centro de acopio y procesamiento de harinas a través de la carrera de Mercadotecnia y Agroindustrias.

- Entrega de Plantas de Capulí por parte de la Espoch a favor de los Gobiernos Parroquiales

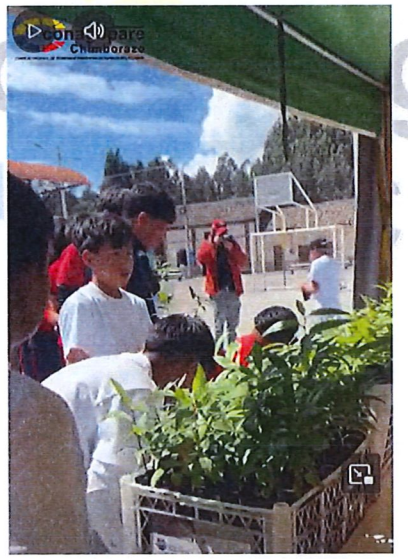

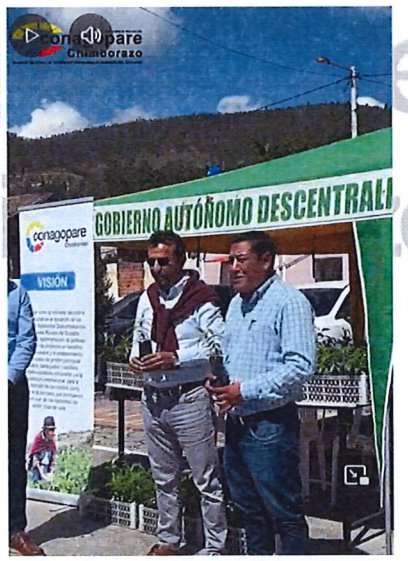

- Desarrollo de manuales de marca de productos elaborados por emprendimientos de las parroquias rurales de Bilbao, Multitud, Valparaiso y Cacha.

- Desarrollo de planes de Marketing turístico para las parroquias de San Isidro y Flores a través del desarrollo de tesis carrera de Mercadotecnia.

- Apoyo técnico para incorporar valor agregado a los emprendedores de la parroquia Guasuntos a través de vinculación carrera de Agroindustria.
- Elaboración de tesis denominado Branding (identidad visual) Turístico para la parroquia Punin, a través de la carrera de Mercadotecnia.
- Desarrollo de tesis denominado Branding para el centro de acopio de harinas para la parroquia de Cacha y para la Asociación de productores de frutilla en la parroquia Cebadas, a través de la carrera de Mercadotecnia.

4.2 Fortalecimiento a la gestión institucional de los Gobiernos Autónomos descentralizados parroquiales de la provincia de Chimborazo. A través de vinculación con la sociedad convenio Unach - Conagopare

Desarrollo del proyecto de vinculación carrera de Diseño Gráfico Unach denominado Promoción del potencial turístico de las parroquias rurales de Chimborazo a través de medios digitales. Partiendo desde la construcción de marcas corporativas, productivas y turísticas tercera fase.

- Taller de capacitación para la evaluación del estado de vías y prototipo de estabilizador de vías a través de la carrera de ingeniería civil dirigida a técnicos de los gobiernos parroquiales.

- Generación de productos a través del proyecto de fortalecimiento del turismo rural mediante la intervención de la carrera de Diseño Gráfico. Parroquias San Andrés, Punin, Matus, Cacha y Santa fe de Galán)
- Desarrollo del proyecto de vinculación carrera Pedagogía de las artes y las Humanidades en beneficio de los grupos vulnerables dirigido a parroquias rurales de Chimborazo. Desarrollo de murales con la participación de adultos mayores.
- Desarrollo del proyecto de vinculación biblioteca literaria dirigido a niños/as y adolescentes a través de la carrera de Educación Inicial en las parroquias de Lican y Quimiag.
- Generación de productos "Modelos de gestión" a través de la carrera de Economía para varios Gobiernos parroquiales Lican, San Andrés, Quimiag.

ENTREGA MODELO DE GESTIÓN GADPR LICAN

ENTREGA MODELO DE GESTIÓN GADPR SAN ANDRES

MODELO DE GESTIÓN GADPR QUIMIAG

- Desarrollo del taller de capacitación de manera virtual sobre compras públicas a través del programa de posgrado carrera de Derecho.
- Implementación del Observatorio Contable, tributario para las parroquias rurales del cantón Riobamba, generación del primero boletín a través de la carrera de Contabilidad y Auditoría.
- Participación a través de la Maestría de Psicología Clínica en temas de violencia de género, violencia intrafamiliar y rutas de denuncia en parroquias rurales.
- Elaboración del catálogo turístico para la parroquia la Candelaria a través de la carrera de Diseño Gráfico.
- Apoyo en la ejecución de proyectos dirigido a grupos de atención prioritaria mediante vinculación con la sociedad carrera de

Pedagogía en actividad física y deportes en los GADPR de Ilapo, Valparaiso, La Providencia y San Isidro.

- Apoyo técnico en la formulación del modelo de gestión para el mejoramiento de la producción de quesos en la parroquia Columbe, a través de la carrera de Administración de Empresas.

5. Programa de apoyo a la ejecución financiera de los GADPR de Chimborazo.

5.1 Asistencia técnica financiera para secretarias Tesoreras.

ASISTENCIA TECNICA CONTABLE Y FINANCIERA DIRIGIDA PARA LAS 45 SECRETARIOS/AS N TESOREROS/AS.
ASESORAMIENTO EN TEMAS RELACIONADOS CON EL MANEJO DE FIRMA ELECTRÓNICA BCE, POILIZA DE SEGUROS SERCOP Y COMBUSTIBLE, CONTRATACIÓN PUBLICA , SPI, SRI, PROCESOS DE CONTRATACIÓN PÚBLICA, MANEJO DE LA PLATAFORMA DEL BANCO CENTRAL, ACTIVIDADES SOCE, A TRAVÉS DEL PROGRAMA VIRTUAL ANYDESK DE FORMA VIRTUAL Y DE MANERA PRESENCIAL PARA LAS PARROQUIAS RURALES DE CHIMBORAZO.

conagopare

6. Comunicación social institucional

- Acompañamiento comunicacional a presidente y funcionarios del Conagopare Chimborazo.
- Agenda de medios de comunicación
- Organización de rueda de prensa para difusión de actividades específicas del Conagopare y Gad Parroquiales
- Elaboración de material audiovisual para rendición de cuentas y promocionales de Gad Parroquiales
- Apoyo técnico comunicacional para promoción de festividades parroquiales. Coordinación de Vinculación con estudiantes de Comunicación en parroquias
- Apoyo para elaboración de productos comunicacionales en conjunto con la carrera de Comunicación Social de la Unach.
- Coordinación de entrevistas y espacios comunicacionales a presidente del Conagopare
- Elaboración de boletines informativos para difusión en medios de comunicación

INFORME FINANCIERO RENDICION DE CUENTAS 2025

1 Unidad Provincial Administrativa Financiera

Las responsabilidades de la UPAF son administrar los recursos financieros del CONAGOPARE CHIMBORAZO con eficiencia y transparencia, estableciendo los procesos administrativos financieros que desarrollan las Unidades de Contabilidad, Tesorería, Adquisiciones, Administración de Bienes, Asistente Administrativo, Soporte Informático/sistemas, a través del marco normativo para que CONAGOPARE CHIMBORAZO ejecute su presupuesto, mediante la identificación de los procedimientos de forma congruente y definida.

La Unidad Administrativa Financiera cuenta con varias áreas, Contabilidad, Tesorería, Compras públicas y Guardalmacén, de manera que la distribución de sus actividades se realizan de acuerdo a los procesos que se presentan bajo los lineamientos generales mismos que fue desarrollado en base a la necesidad institucional en el inicio de gestión en el año 2025, con la finalidad de garantizar un eficiente desarrollo de actividades de manera planificada y organizada.

Fuente: Estatuto de CONAGOPARE – Edición Especial N° 1329 – Registro Oficial.

CUMPLIMIENTO DE OBJETIVOS INSTITUCIONALES

Representar y ejercer la vocería oficial

Los recursos de CONAGOPARE NACIONAL tienen relación directa con lo que se menciona en el art. 313 del COOTAD en su parte pertinente menciona "para el caso de la entidad asociativa de los gobiernos autónomos descentralizados parroquiales rurales el aporte será del tres por ciento (3%) de las transferencias señaladas, cuyos recursos se distribuirán en el uno por ciento (1%) para la asociación nacional y el dos por ciento (2%) para las asociaciones provinciales.",

En el periodo fiscal 2025 desde el Ministerio de Economía y Finanzas se expidieron tres acuerdos Ministeriales, sin embargo el presupuesto del CONAGOPARE CHIMBORAZO inicio con el acuerdo Ministerial ACUERDO 039-2024 octubre 2024 y en relación al año 2025 las cifras se cerraron bajo el Acuerdo Ministerial No 0021 de octubre 2025, el mismo que en concordancia con el Art. 313 del COOTAD, la entidad asociativa provincial y para el año 2025, recibiría la cantidad de $ 178229.39.

Cédula Presupuestaria de ingresos 2025

Los ingresos de CONAGOPARE CHIMBORAZO, se debe básicamente a tres componentes principales:
Primero, según el último Acuerdo Ministerial No. 2025 emitido por el Ministerio de Economía y Finanzas en el cual se asigna directamente el 2% del presupuesto de GADPR que corresponde a un total de $178229.36.

Segundo dentro de este rubro se registra los saldos disponibles al 31 de Diciembre del 2025 en la cuenta bancaria del Banco Central del Ecuador por un total de $ 19.599.58., para lo cual se presupuesta como parte de ingresos del nuevo año fiscal, estableciendo la diferencia entre valores en cuenta vs valores por pagados de años anteriores, por tal razón en el nuevo presupuesto se hace constar.

Tercer componente corresponde a otros ingresos que tiene la institución, para el presente período fiscal 2025 seria las cuentas del 2% que quedan pendientes por transferir y que son acreditadas el siguiente año fiscal que es un total de $34.851.00.

CEDULA PRESUPUESTARIA DE GASTOS 2025

De acuerdo a los ingresos presupuestados en CONAGOPARE CHIMBORAZO, se realiza la respectiva distribución en cada uno de los gastos de acuerdo a la planificación de actividades plasmadas en un POA Institucional, en donde de acuerdo a los objetivos institucionales y en beneficio de nuestros asociados se plantea cantidades aplicadas a grupos de gastos, los mismos que más adelante serán debidamente explicados en cada uno de sus grupos se presenta en el siguiente cuadro:

GRUPO	GASTOS	PRESUPUESTADO $ 232,679.94	VALOR EJECUTADO	PORCENTAJE DE EJECUCION
51	Gasto en Personal		$ 172,828.68	74.28%
53	Bienes y Servicios de Consumo		$ 19,436.32	8.35%
57	Otros Gastos Corrientes		$ 935.20	0.40%
84	Bienes de Larga Duración		$ 6,598.59	2.84%

97	Pasivo Circulante		$ 8,017.13	3.45%
	SALDO		$ 24,864.02	10.69%

Elaborado Por: Técnico Contador

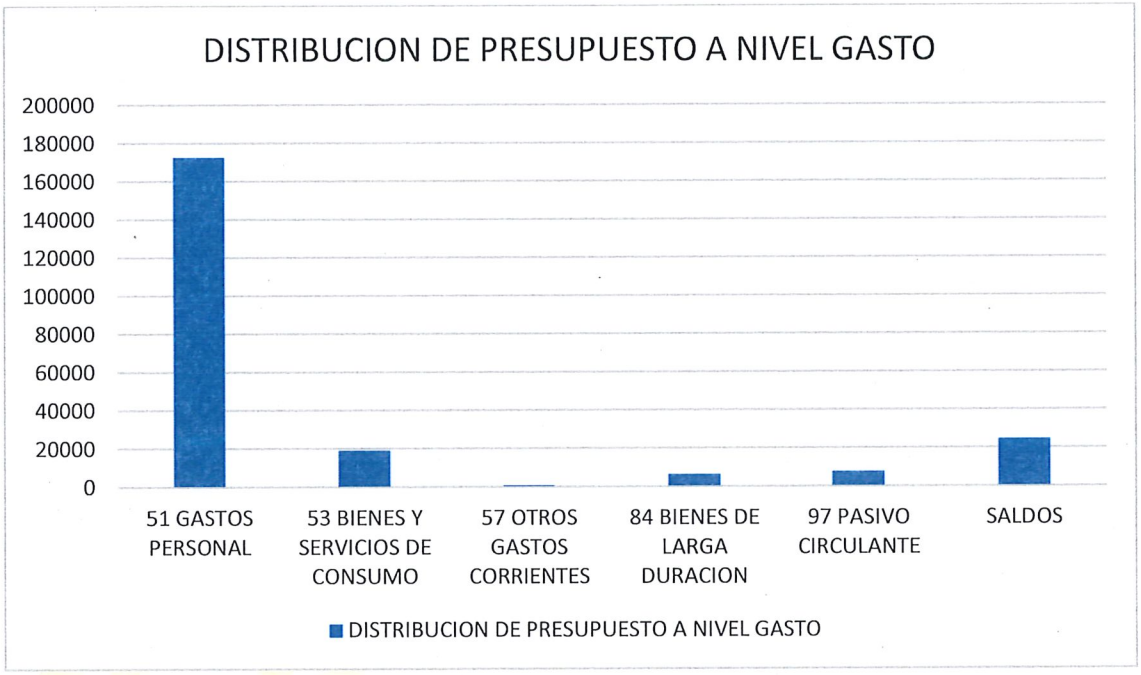

Grupo 51 se asigna el gasto de personal que se prevé utilizar dentro del año fiscal 2025 de acuerdo a la planificación presentada según las actividades a realizarse.

Grupo 53 se refiere a la adquisición de bienes o servicios, actividades cotidianas que se Necesita para el funcionamiento administrativo de CONAGOPARE CHIMBORAZO, el mayor valor en esta partida se encuentra aplicado al pago de arriendo de las oficinas para el funcionamiento el valor de $ 7,728.00 anuales y mantenimiento y reparación del vehículo para uso en territorio por servicio de mecánica taller contratado, el mismo que nos ha permitido un eficiente desempeño por parte de los ingenieros civiles.

Grupo 57 corresponde al pago de tasas generales, impuestos, contribución comisiones bancarias y el gasto más importante se refiere a la contratación de los seguros institucionales de bienes, de cauciones (60%) en cumplimiento a la normativa expuesta en el reglamento de bienes de la Contraloría General del Estado.

Grupo 84 se asigna el gasto de adquisición de equipo informático para el mejor desarrollo de los funcionarios, como un plotter para impresión de planos para nuestros asociados.

Grupo 97 se asigna el gasto de deudas de años anteriores como son servicios básicos, aportes instituto ecuatoriano de seguridad social, servicio de rentas internas.

Procesos de Contratación y Compras Públicas de Bienes y Servicios.

ESTADO ACTUAL		
TIPO DE CONTRATCION	**NUMERO TOTAL**	**VALOR TOTAL**
Catálogo Electrónico	**0**	**0**
Ínfima Cuantía	**7**	**12,329.42**

ELABORADO POR:

Ing. Marco Alvarez B.
Técnico de Planificación

CHIMBORAZO
PRESIDENCIA
CONAGOPARE

APROBADO POR:

Ing. Juan Carlos Morocho
PRESIDENTE CONAGOPARE
CHIMBORAZO